Constituirea Oficiului central pentru valorificarea grâului

Monitorul Oficial din 14 Iulie crt. publică decretul prin care se constituie pe ziua de 9 Iulie c., Oficiul central pentru valorificarea grâului, pe lângă ministerul agriculturii, domeniilor şi al cooperaţiei, în următoarea compunere:

Preşedinte, d. Mihail Negură, ministrul cooperaţiei.

Membri, d-nii: C. Sescioreanu, preşedinte al Uniunii camerelor agricole; Alexandru Algiu, secretar general al ministerului cooperaţiei; Nicolae Răsmeriţă, subdirector al timbrului şi succesiunii, membru titular şi dr. Leon Munteanu, director al taxelor de consumaţie, ca supleant, delegaţi ai ministerului de finanţe; Ioan Winter, subdirector al Institutului naţional de export, delegatul ministerului de industrie şi comerţ; Xenofon Netta, delegat al Băncii Naţionale a României; Aurel Solacolu, delegat al sindicatelor agricole; V. Gh. Bărcă, delegat al Băncii Centrale Cooperative; profesor Emil Brancovici, delegat al Uniunii exportatorilor de cereale; pr. C. Dron, delegat al Centralei cooperative de producţie, organizare şi valorificare agricolă; Constantin Grigorescu, director general al Oficiului central pentru valorificarea grâului, sau înlocuitorul său; Ioan Cămărăşescu, membru titular şi Mircea Costinescu, membru supleant, reprezentanţi ai agricultorilor; Dumitru D. Negel, membru titular şi Tache Protopopescu, supleant, reprezentanţi ai morarilor; Carol Gagel, membru titular, şi I. Simionescu, membru supleant, reprezentanţi ai brutarilor; profesor D. Andronescu, şeful secţiei de morărit şi panificaţie dela Institutul de cercetări agronomice din România.

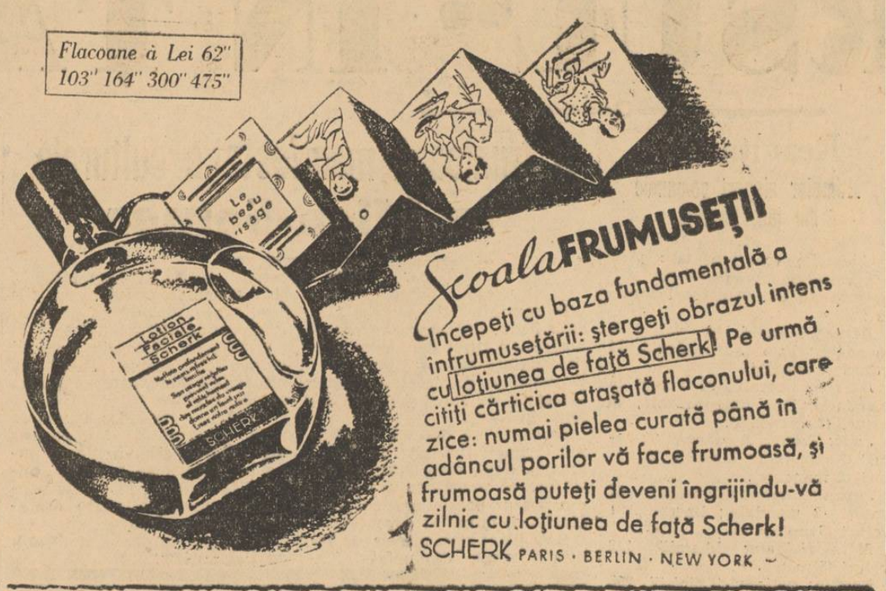

Scoala FRUMUSEŢII
Începeţi cu baza fundamentală a înfrumuseţării: ştergeţi obrazul intens cu loţiunea de faţă Scherk! Pe urmă citiţi cărticica ataşată flaconului, care zice: numai pielea curată până în adâncul porilor vă face frumoasă, şi frumoasă puteţi deveni îngrijindu-vă zilnic cu loţiunea de faţă Scherk!
SCHERK PARIS · BERLIN · NEW YORK

Sărbătoarea zilei de 14 Iulie în Capitală

Recepţia dela legaţia Franţei

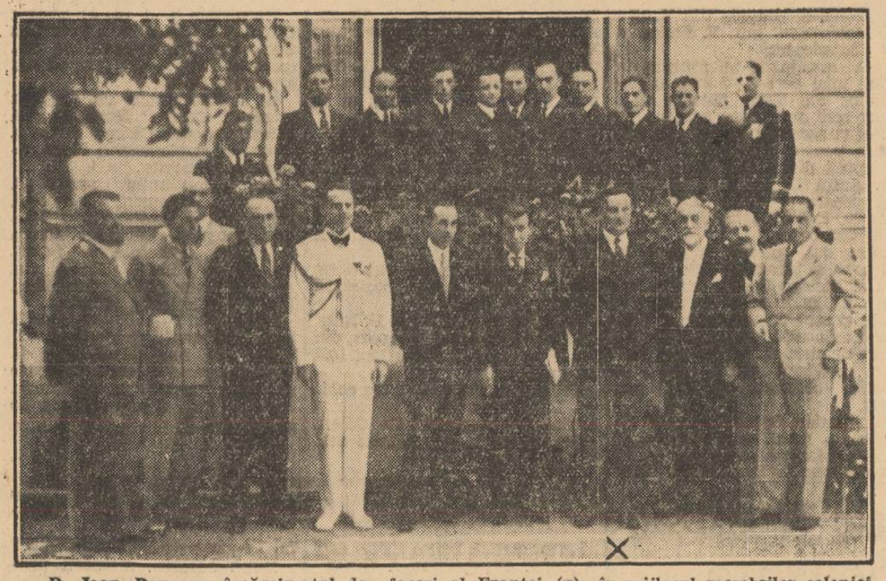

D. Jean Boncour, însărcinatul de afaceri al Franţei (x) în mijlocul membrilor coloniei franceze şi al ofiţerilor aviatori francezi.

Ca în toţi anii, ziua de 14 Iulie a fost sărbătorită în Capitală printr'o recepţie, oferită de legaţia franceză coloniei din Bucureşti şi tuturor acelora cari se simt strâns legaţi de sufletul şi cultura franceză.

Au participat la această sărbătorire membrii coloniei franceze din Bucureşti, personalul legaţiunei în frunte cu d. Jean Paul Boncour' însărcinat de afaceri, şi numeroşi români, din partea asociaţiilor de apropiere franco-română.

In numele coloniei franceze, d. Francisc Lebrun a ţinut o scurtă cuvântare în care a subliniat legătura nepieritoare care uneşte Franţa de România, legătură cimentată pe vecie de sacrificiul comun al marelui război, înfruntat pentru izbânda aceluiaş ideal.

D. Constant. Ionescu, preşedintele ligii „Amicii Franţei" a evidenţiat deasemeni comunitatea de rassă şi de gândire care stă la baza tuturor legăturilor dintre cele două ţări, comunitate de simţăminte cari nu vor putea fi niciodată sdruncinate.

Discursul d-lui Jean Paul Boncour

D Jean Paul Boncour, însărcinat de afaceri, a rostit următorul discurs:

„Mulţumesc compatrioţilor mei că au venit ca de obiceiu la această legaţie spre a celebra sărbătoarea naţională şi mulţumesc şi acelor amici români cari au venit să se unească cu noi pentru această solemnitate.

Le mulţumesc cu atât mai mult cu cât, după cum s'a spus, împrejurările fac din acest 14 Iulie 1937 o sărbătoare franco-română.

D. profesor Lebrun a evocat augusta prezenţă în Capitala noastră a M. Sale Regelui Carol al II-lea, care asistă, însoţit de şeful statului major general român, alături de Preşedintele Republicei, la impunătoarea defilare a trupelor din regiunea pariziană. Această defilare are anul acesta, după cum o ştiţi poate, un aspect nou.

D. ministru al apărării naţionale a decis ,dând astfel un omagiu atletismului, care va fi plăcut tinerimei din toate ţările şi în mod deosebit tinerimei române atât de remarcabil organizată, din acest punct de vedere, de a face să defileze în primul rând, echipele sportive ale armatei ,ale marinei şi ale aeronauticei naţionale. Pe lângă acestea, vor mai fi detaşamente motorizate, sosite în mod special din diferite puncte ale frontierelor noastre terestre şi de pe coastele noastre. Ele vor arăta multiplicitatea, varietatea, gradul de perfecţiune tehnică al materialelor lor, prodigioasa desvoltare a armamentului cu care guvernul Republicei a înţeles să înzestreze într'un timp scurt, apărarea naţională a ţării, şi protejarea securităţii colective în Europa.

O altă caracteristică franco-română a acestui 14 Iulie 1937 este prezenţa aci, la Bucureşti, printre noi, a personalului francez a escadrilei de bombardament de model recent pe care ministrul aerului a pus-o la dispoziţia României, acum câteva săptămâni.

In rândurile aeronauticei regale, această unitate franceză este în acest moment, simbolul viu al unei fraternităţi de arme care n'a scăzut nici odată mişcătoarea amintire a zilelor întunecate la început, dar gloriose, în urmă ale marelui război şi care ştie să ia formele cele mai concrete în momentul în care apărarea păcii şi a integrităţii lor naţionale ca şi a aliaţilor lor obligă, atât pe Franţa cât şi pe România să practice o politică de intensă rearmare".

D. Paul Boncour subliniază apoi elocventele manifestaţiuni de prietenie şi de colaborare română-franceză care corespund astăzi, mai mult ca oricând la realităţi concrete şi arată progresele realizate pe tărâmul economic ,în urma acordurilor de la 6 Februarie, progrese care au permis o largă contribuţie a industriilor de război franceze la reconstituirea şi renovarea materialului forţelor româneşti; la înmulţirea fără precedent a burselor de studenţi români în Franţa, la lichidarea datorilor vechi şi la finanţarea deplasărilor masive de turişti români în Franţa.

„Dar, continuă d. Boncour, mai este şi un alt aspect al acestui 14 Iulie 1937, care nu poate scăpa atât de numeroşilor români cari se găsesc în acest moment în Franţa şi pot asista astfel la sărbătoarea noastră naţională. In mulţimea de spectatori care, în acest moment în jurul Suveranului României şi al preşedintelui Republicei, întrunea diversele elemente ale naţiunii franceze, fără deosebire de condiţii, sociale, de profesiune, de religie sau de culoare politică, un singur sentiment a domnit: acela al unirii tuturor cetăţenilor francezi, spre a aduce un omagiu vibrant forţelor armatei Republicei care încarnează, care n'au încetat niciodată de a încarna, faimoasa uniune sacră din timpurile marelui război.

A fost suficient să se urmărească în zilele acestea din urmă, colecţia ziarelor parisiene, atât de răspândite aci, spre a vedea cum, fără deosebire de partid şi de opiniune, naţiunea franceză întreagă face astăzi loc la spatele guvernului Republicei, chemat să înlăture îndoitul pericol: pericol economic şi financiar, de o parte, pericol rezultând din situaţia internaţională, pe de altă parte.

Şi cu toate acestea, ţara noastră de-abia a ieşit dintr'o penibilă criză pe urma căreia moneda noastră a avut de suferit şi care a făcut odată mai mult, să se resimţă de francezi greutatea care apasă asupra economiei noastre naţionale, de pe urma unui buget de cheltueli cari, în cea mai mare parte, servesc să lichideze consecinţele ultimei invaziuni a teritoriului nostru şi să finanţeze sforţarea de înarmare necesară spre a exclude în mod radical, înapoierea unei astfel de calamităţi.

D. Boncour arată apoi cum în mijlocul acestei noui încercări fără nici o demoralizare, dar dimpotrivă printr'o reacţiune a sufletului naţional şi într'un ordin conform instituţiilor constituţionale s'a rezolvat repede schimbarea de guvern, d. preşedinte Chautemps formând la apelul d-lui preşedinte al Republicei, un cabinet care răspunde la voinţa ţării şi care a obţinut întreaga încredere a Camerei şi Senatului francez, spre a învinge dificultăţile economice şi financiare prezente.

„In ce priveşte pericolul exterior, — spune d. Boncour, — în această diminea ţă de sărbătoare naţională ţara întreagă, atât la Paris, cât şi în provincie, salută cu entuziasmul unei naţiuni gata să-şi facă datoria, rezultatele remarcabile ale sforţării militare desvoltată în cursul ultimilor ani de guvernul Republicei.

Aş vrea să lucrăm toţi francezii aci, ca să convingem de aceasta pe toţi românii şi în deosebi pe acei cărora se încearcă să li se spuie, în ciuda faptelor, că forţele naţionale franceze nu ar putea fi astăzi, ceeace au fost în trecut."

După ce arată cât de strânse sunt legăturile între Anglia şi Franţa şi încrederea pe care poporul britanic o are în Franţa, d .Boncour închee astfel:

„Iubiţii mei compatrioţi, nu ezitaţi, dacă vi se întâmplă să aflaţi versiuni tendenţioase care sunt încă colportate destul de des, să daţi interlocutorilor voştri următorul simplu răspuns: Duceţi-vă să vedeţi voi înşivă. Duceţi-vă să vedeţi acele stupuri active pe care le formează oraşele noastre mari, să vedeţi munca grea şi răbdătoare a ţăranilor noştri la câmp, puterea forţelor noastre militare, navale şi aeriene, aşa cum a voit-o naţiunea noastră în hotărirea ei rece de a respinge victorios orice agresiune, duceţi-vă să vă daţi seama de vastul potenţial al izvoarelor franceze, a căror varietate n'au, cred, emul în Europa pe un teritoriu atât de limitat, decât aceea a resurselor României. Şi fiindcă 14 Iulie este astăzi, în mod special, o sărbătoare franco-română, să strigăm: „Trăiască România! Trăiască Franţa!".

LA BRĂILA

Recepţia dela consulatul francez.-Cuvântările

Brăila, 14 Iulie

Ziua de 14 Iulie, „Luarea Bastiliei" — sărbătoarea naţională a Franţei — s'a aniversat cu deosebit fast la consulatul francez din localitate.

La ora 10 dim. a avut loc o recepţie la care au luat parte d-nii Matei Sassu, prefectul judeţului, g-ral Mihai Hristescu, comandantul brigăzii de infanterie, deputat dr. V. Demetrescu-Brăila, fost ministru, colonel Dan Gabrielescu, comandantul reg. artilerie „Franţa", lt. col. Mastero şeful de stat major al diviziei.

Din partea corpului consular au participat d-nii Lianopulos, consulul Greciei, Besi, consulul Germaniei, Alfredo Mendl, consulul Norvegiei şi Conrad Grupper, consulul republicei Panama.

La şampanie au toastat d-nii Matei Sassu ,prefectul judeţului, g-ral Hristescu, dr. Demetrescu-Brăila şi col. Gabrielescu, iar din partea corpului consular d. decan Lianopulos.

A răspuns d. consul Michel Boscoff, director general al societăţii franceze de navigaţie pe Dunăre (S. F. N. D.).

D. Boscoff relevă că în acelaş timp, adică odată cu serbarea zilei de 14 Iulie, M. S. Regele Carol al II-lea se află pe teritoriul francez, unde ia parte la marea paradă militară franceză şi încheie strigând: Trăiască M S. Regele Carol al II-lea, trăiască România.

A urmat recepţia coloniei franceze, în frunte cu d. preşedinte Paul Vergier şi avocat Virgil Grossu, preşedintele cercului cultural „Voltaire".

Seara membrii coloniei franceze s'au întrunit la un banchet la cazinoul din parcul Monument.

Cercul de garanţie
COOPER PRODUCT
vă dă certitudinea, că aveţi la îndemână veritabilul produs englezesc «Coopex» insecticidul cu cea mai mare putere de distrugere.
Convingeţi-vă de eficacitatea insecticidului «Coopex»; îl veţi folosi întotdeauna.
COOPEX
UCIDE SIGUR ORICE INSECTĂ

Recursul legionarilor cari au ucis pe Mihail Stelescu

S'a terminat cuvântul apărării — Replica d-lui procuror general

Ziua III-a

Eri au continuat desbaterile recursului legionarilor cari au ucis pe Mihail Stelescu.

D. preşedinte general magistrat Turbat a dat cuvântul apărării spre a-şi desvolta motivele recursului.

D. av. TRAIAN MIHAIL desvoltă motivul 10 de casare, referitor la violarea art. 118 C. J. M. şi a principiilor generale în materie.

In continuare d-sa analizează motivul 11 de casare referitor la violarea art. 118 combinat cu art. 70 al. 5 C. J. M. şi 120 C. J. M. Violarea dreptului de apărare. Omisiune esenţială.

Tribunalele militare, dacă pronunţă o sentinţă nemotivată în materie de crimă, au obligaţiunea de a motiva hotărîrile pronunţate asupra excepţiunilor şi incidentelor şi a se pronunţa prin hotărirea asupra cererilor, cari tind a servi de un drept sau facultate acordate de lege aşa cum se indică la art. 70, al. 5 C. J. M. vechi, corespunzător cu art. 393 C. J. M. nou.

In speţă din sentinţă se vede că la începutul desbaterilor, făcându-se apelul martorilor, s'a constatat prezenţa unor serii de martori ai apărării şi acuzării, iar pentru cei lipsă s'a amânat incidentul cu fondul.

Acuzaţii văzându-se lipsiţi atât de apărători cât şi de martori, prin Caratănase şi Bozântan cer aducerea imediată a martorilor cu mandat, uzând de un drept sfânt acela de a se disculpa.

Era cel mai elementar şi cel mai important drept al lor.

Consiliul însă nu a luat nici o măsură.

In consecinţă o dispoziţie esenţială a legii nefiind respectată, sentinţa este lovită de nulitate.

In continuare d-sa analizează motivul 17 de casare, care demonstrează violarea art. 120 C. J. M., 124 C. J. M. Violarea principiului oralităţii desbaterilor şi a dreptului de apărare.

Şedinţa se suspendă 5 minute.

REPLICA D-LUI PROCUROR GENERAL

La redeschiderea şedinţei se dă cuvântul d-lui procuror general col. VICTOR POMPONIU.

D-sa mulţumeşte Inaltei Curţi pentru largheţea cu care a ascultat cuvântul recurenţilor.

Spune că se va ocupa de motivele de casare în ordinea lor cronologică.

La fila 90 a dosarului se găseşte o cerere adresată d-lui preşedinte al Inaltei Curţi de casaţie şi justiţie; ori nu poate exista recurs decât în faţa acestei Curţi şi cere să se considere această cerere ca prematură.

D-sa combate motivul, calificându-l de neîntemeiat. Deasemenea motivul doi de casare, susţinut de d. av. Radu Budişteanu cu privire la neconstituţionalitatea legii stării de asediu.

Noi judecătorii nu putem aprecia legea, ci trebuie numai s'o aplicăm.

D. procuror general cere Curţii respingerea motivelor 3, 4, 5 şi 6 susţinute de d. av. Al. Constant, ca nefondate.

Motivele 7, 8 şi 9 în legătură cu excluderea martorilor din instanţă, sunt deasemeni combătute cerându-se respingerea lor.

D. col. Pomponiu se ocupă în continuare de motivul 10 privitor la violarea dreptului de apărare, prin aceia că s'ar fi îndepărtat unii martori din şedinţă. In sentinţă se arată, că au fost audiaţi toţi martorii prezenţi, iar incidentele privitoare la martori au fost rezolvate de consiliu. Ca atare cere respingerea motivului.

Trecând la motivul 12 privitor la modul cum s'a dat verdictul, desvoltat de d-ra Gheorghiu, arată că este neîntemeiat.

D-sa examinează apoi motivul de casare, prin care apărarea susţinut, că preşedintele consiliului de război trebuia să se recuze, întrucât s'a pronunţat asupra rezolvării procesului, într'o conversaţie avută cu d-rul Oskar Rădulescu.

D. col. Pomponiu, citind pasagiul respectiv din sentinţă susţine că nu era cazul ca preşedintele să se recuze, întrucât n'a recunoscut afirmaţiile d-rului Oskar Rădulescu.

D-sa cere respingerea motivelor 13 şi 14.

Motivul 15 desvoltat de d-ra Cheorghiu, că nu s'a trecut profesiunea recurentului Caratănase, ci numai „absolvent al Academiei comerciale", nu poate fi ţinut în seamă. Martorul e întrebat de preşedinte şi grefierul scrie răspunsul.

In continuare arată, că lipsa de notificare a martorilor acuzării tuturor inculpaţilor, nu poate constitui motiv de nulitate a sentinţei.

Cere respingerea motivelor 16 şi 17, privitoare la faptul că nu s'a pus acuzaţilor întrebarea scuzei legale.

Demonstrează, că motivele 19 şi 20, relativ la complexitatea întrebărilor de culpabilitate, nu sunt întemeiate şi cere respingerea lor.

Prin motivul 21 s'a susţinut că s'a violat dreptul de apărare prin eliminarea avocaţilor din şedinţă.

D. col. Pomponiu susţine că legea prevede că acuzaţii să aibă şi apărători din oficiu de oarece s'ar putea întâmpla ca apărătorii aleşi să se retragă la un moment dat.

Recurenţii au avut ca apărător din oficiu pe căp. Stoenescu, care a îndeplinit acest oficiu.

Desbaterile rămân în continuare pentru azi la ora 8 dim. când procurorul general îşi va termina replica.

„Sfarmă Piatră"

A apărut nr. 85 din marea revistă naţională şi creştină „Sfarmă Piatră" de sub conducerea d-lui **Al. Gregorian** cu următorul cuprins:

Nichifor Crainic: Pomenirea marelui Rege; **Pan M. Vizirescu**: Istrate Micescu în faţa istoriei; **Ovidiu Papadima**: Munţii noştri străini; **Aron Cotrus** Poezii; **Vintilă Ama**: El Greco în „Gândirea". **Vladimir Dogaru**: Iniţiatita dela Slatina; **Ion Angelescu**: Evreii în presa germană. **Horia Niţulescu**: Intoarcerea la vatră; **Arcadie Avercenco**: Melcii; **Gh. D. Ppostol**: Racul, broasca şi cu ştiuca; **Aur. Cosmoiu**: Din tristeţele noastre; **Lică Pop**: Sibiul actual; **Ovidiu Caledoniu**: Despre un anumit sens eroic al existenţei.

Pe copertă: **Zece ani dela moartea Regelui Ferdinand.**

Intre D. I. Mihalache şi d. Mussoliniă Ziariă... ministru. D. Valer Pop recidivist. Dr. Lupu şi R. U. P...ul. Cărţile masonice în plină activitate. Un om preţios. 12 pagini cu clişee în culori lei 6

Domnii abonaţi sunt rugaţi ca la orice reclamaţie sau schimbare de adresă să binevoiască a ne trimite eticheta cu care primesc ziarul, iar spre a fi prompt serviţi la reînoirea abonamentului să lipească pe cuponul mandatului poştal eticheta abonamentului expirat.

pentru INCĂLZIRI CENTRALE
dela începutul fabricaţiunii şi instalate în toată ţara constituie o dovadă de calitate

Cazanele de fontă sunt extensibile, fiind formate din elemente. Deasemenea fiind standardizate, se pot livra imediat la cerere, la toate depozitele din ţară; pe când cazanele de fier sunt făcute dintr'o bucată, nedemontabile şi trebuesc executate abea după comandă.

Fiecare cazan de fier se prezintă după un alt sistem şi un alt patent, pe când cazanele din fontă sunt uniforme.

In ultimul timp au apărut pe piaţă, într'o cantitate cu totul redusă, cazane de fier, inducând publicul în eroare cu privire la puterea calorifică, fiind prezentate ca având un debit calorific, care merge până la de 2-3 ori debitul cazanelor de fontă, şi sprijinind această afirmaţie pe experienţe făcute în condiţiuni cu totul anormale, bunăoară, supunând experimental cazanul la peste 10 atmosfere aburi, deşi în practică nu se ridică presiunea nici la 1/2 atmosferă. Este bineînţeles că la presiuni atât de ridicate, cifrele de debit calorific adevărate sunt cu totul diformate, respectiv exagerate.

Forţarea cazanelor la maximum pentru obţinerea unui debit calorific exagerat, epuizează toată rezerva care ar trebui păstrată pentru menţinerea cazanului în funcţiune un timp îndelungat.

Nu vă lăsaţi induşi în eroare de presupuşii inventatori, cari vă fac promisiuni dincolo de posibilităţile fizice ale materiei, invocând debite calorifice imaginare.

Cazanele de fontă pentru încălziri centrale sunt pretutindeni şi definitiv introduse. Ele au o tradiţie, pe câtă vreme cazanele de fier sunt încă în epoca experimentărilor.

Nu acceptaţi experienţe în contul şi pe cheltuiala Dumneavoastră

TITAN·NADRAG·CALAN

O întreprindere mare, cu vechime şi prestigiu, producând mărfuri garantate, este totdeauna preferabilă. U C Uzinele noastre fiinţează de aproape 100 ani.

Dela soc. „Cultul Eroilor"

Societatea „Cultul Eroilor" aduce la cunoştinţa generală şi în special a turiştilor, că exhumarea şi reinhumarea osemintelor de Eroi, nu se poate face fără o prealabilă autorizaţiune a Societăţii, dată pe baza unui program şi unor principii stabilite.

Când se găsesc morminte răslete, sau oseminte întâmplător exhumate ,se va înştiinţa postul de jandarmi cel mai apropiat, care are instrucţiuni cum să procedeze în asemenea împrejurări, sau direct soc. „Cultul Eroilor" comitetul central str. Sapienţei 6, Bucureşti I.

Concesiuni de farmacii

Se acordă în conformitate cu dispoziţiunile legii sanitare în vigoare, farmaciştilor mai jos notaţi, concesiunile de farmacii menţionate în dreptul fiecăruia:

D-lui farm. Cristea Ion, com. Mărşani, jud. Dolj.

D-nei farm. Ecaterina Z. Mazilu, comuna Mărculeşti, jud. Soroca, a doua concesiune.

D-lui farm. Modroiu I. Niculae, comuna Poseşti, jud. Prahova.

D-lui farm. Anghelof Ivan, comuna Şabla, jud. Caliacra.

D-lui farm. Arnold Szölösi, com. Vânători, jud. Arad.

D-lui farm. Chlopiczky Iosef, com. Zagon, jud. Trei-Scaune.

D-lui farm. Wasserman Bernhard, com. Herman, jud. Braşov.

DELA ACADEMIA COMERCIALĂ DIN CAPITALĂ

Incepând din anul academic 1937/38, se vor admite la înscriere în Academia comercială şi industrială din Bucureşti, bacalaureaţi şi bacalaureaţi comerciali.

Absolvenţii şcoalelor superioare de comerţ, serii mai vechi, vor trebui să dea bacalaureatul comercial, dacă vor să urmeze Academia.

Inscrierea în Academie se va face fără examen de admitere.

*

In acest an se ţine la Academie al V-lea ciclu de cursuri de vară pentru profesorii liceelor, în intervalul de timp dela 22 August la 4 Septembrie.

Pot participa pe lângă prof. liceelor comerciale şi cei dela licee şi liceele industriale.

Materia ce se va preda va fi din studiul întreprinderilor, drept comercial şi pedagogie.

Vor conferenţia d-nii prof. I. Răducanu, C. Bungeţianu, G. G. Antonescu, I. Tutuc, C. Bălescu, ing. V. Iscu, N. Cornăţeanu, ing. Cezar Popescu, H. Stahl, etc.

D-nii profesori din provincie, vor putea locui în condiţiuni avantajoase la căminul Academiei.

Cererile de înscriere se vor trimite secretariatului Academiei comerciale din Bucureşti.

Staţiunea balneo-climatică
Tuzla-Cetatea-Albă
Plaje minunată. — Băi de nămol şi apă sărată de mare şi lac. — Viaţă eftină. — Camere suficiente. — Tren până la gara Culevcea şi de aci la Tuzla, cu autobuzele.—Reducere 50% C. F. R.— Informaţiuni oficiul local turism 8236

STAŢIUNEA BALNEARĂ MONDIALĂ FRANZENSBAD
vindecă boli de femei, de inimă, de nutriţie, reumatismul. Cură globală eftină.
Informaţiuni la toate birourile de voiaj şi la Administraţia Băilor. 5297

VICHY ETAT PRODUSELE VICHY-ETAT VICHY ETAT
SAREA VICHY-ETAT — Sare naturală extrasă din ape pentru a face o apă alcalină.
PASTILE VICHY-ETAT — 2 sau 3 după masă uşurează digestia.
COMPRIMATE VICHY-ETAT — Spre a prepara singur o apă digestivă gazoasă.
A SE FERI DE CONTRAFACERI ŞI SUBSTITUŢIUNI

Nu mai există impotenţă
La fel ca în toate domeniile, medicina a făcut progrese mari în tratarea impotenţei.
Excitante existau şi până în prezent; ele îşi făceau însă efectul o singură dată, lăsând organismul deprimat şi incapabil de refacere.
Medicii căutau altceva: un preparat medical care să vindece impotenţa, **acţionând nemijlocit asupra cauzelor ei.**
Aceste calităţi sunt îndeplinite în mod desăvârşit de către tabletele RETON.
Efectul RETON-ului se simte puternic din ziua a treia a tratamentului. Incepând din acest moment, bărbatul îşi va păstra forţele sexuale renăscute, atât timp, cât va urma instrucţiunile cuprinse în tubul ce conţine pastile de RETON.
Tratamentul e de trei tablete pe zi. Tubul conţinând 25 de tablete, costă 98 Lei.
La toate farmaciile şi drogheriile din ţară. 1152

Au vrut să fugă în Rusia Sovietică

Constanţa, 14 Iulie

Azi dim. vaporul „Isco", sub pavilion italian, sosit în portul Constanţa, a predat poliţiei portului pe tinerii Petre Cerna, de 28 ani, din Storojineţ şi Ilie Adam, de 19 ani, din Cluj, pe cari l-a găsit cu o barcă, plutind în voia valurilor, la o depărtare de 25 mile, în dreptul capului Tuzla.

Din declaraţiile date la început de cei doi tineri, rezultă că ei sunt veniţi ca să-şi petreacă vacanţa la Carmen-Sylva şi, acum trei zile, au închiriat o barcă spre a se plimba pe mare.

Prinşi de un curent puternic, ei au fost târâţi în larg, fără să poată reveni la ţărm.

Din cauza lipsei de hrană şi apă şi mai cu seamă că ei au fost prinşi de o ploale, care a căzut timp de două zile pe mare, ei au fost udaţi până la piele, iar starea lor este de plâns.

Eri, în zorii zilei, ei au fost întâlniţi de vaporul „Izco" şi aduşi la Constanţa împreună cu barca.

D. Const. Duca, şeful poliţiei portului, interesându-se telefonic, la poliţia din Carmen-Sylva, i s'a comunicat că barca n'a fost închiriată, ci a fost luată, fără ştirea cuiva dela debarcader.

In urma acestei situaţii, luându-li-se celor doi tineri o nouă declaraţie şi confruntaţi cu lămuririle date de poliţia din Carmen-Sylva, ei au mărturisit că au vrut să fugă în Rusia.

Cercetările continuă şi sunt făcute de d-nii Zărnescu şi Tălmănescu, dela căpitănia portului.

Pentru stabilirea adevărului, cei doi tineri sunt reţinuţi la căpitănia portului.